



غرفة العمليات الوطنية لإدارة الكوارث تقرير يومي حول COVID-19

وقت صدور التقرير: 19:30

تقرير رقم: 251

التاريخ: الثلاثاء 24 تشرين الثاني 2020

70,456 حالة شفاء		934 حالة وفاة		118,664 مجموع الإصابات منذ 21 شباط 2020		1,188 حالة جديدة	
1,377 حالة شفاء جديدة		23 حالة وفاة جديدة		2,705 وافدين	115,959 مقيمين	19 وافدين	1,169 مقيمين
872 حالة استشفاء				47,274 حالة نشطة	1,679 حالة في القطاع الصحي	110 الحالات المكررة	
137 حالة على التنفس الاصطناعي	2 حالات جديدة في العناية المركزة	341 حالة في العناية المركزة	531 حالة استشفاء متوسطة	46,402 حالة في العزل المنزلي	7 حالات جديدة في القطاع الصحي	14.8% نسبة الفحوصات الإيجابية لكل 100 فحص	
  الواقع اللبناني في لبنان مقارنة بالعالم				1,442,738 فحص كورونا منذ 21 شباط 2020			
59,734,991		118,664		العدد الإجمالي			
1,405,827		934		عدد الوفيات			
2.35%		0.78%		نسبة الوفيات			
41,326,117		70,456		عدد حالات الشفاء			
				1,127 فحوصات الوافدين عبر المطار والمعابر الحدودية		10,710 فحوصات للمقيمين خلال 24 ساعة المنصرمة	

المرجع: المعلومات الصادرة عن وزارة الصحة العامة

نسبة الحالات الإيجابية من عدد الفحوصات اليومية خلال الـ 14 يوم الماضية

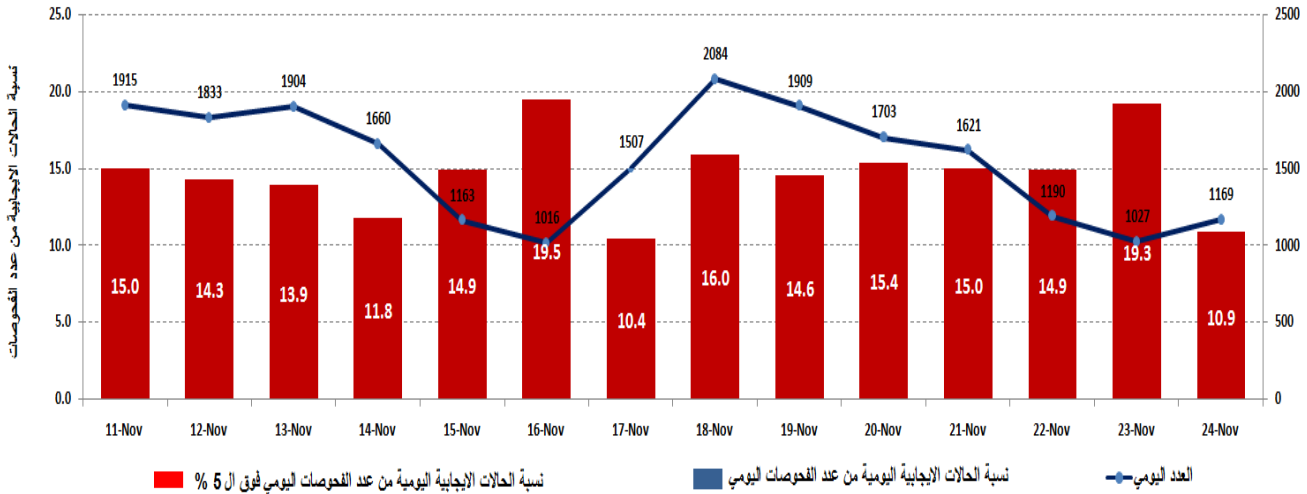

المرجع: المعلومات الصادرة عن وزارة الصحة العامة

توزع الحالات اليومية حسب البلديات

بيروت	103	بعيدا	101	المتن	109	الشوف	59	كسروان	29	طرابلس	80
عين المبرسة	3	الشيح	10	برج حمود	6	الناصرة	4	صربا	5	الزيتون	5
راس بيروت	3	الجناح	3	سن القبل	6	شحيم	6	ذوق مكابيل	3	التل	11
المنارة	1	الأوزاعي	9	جندية المتن	3	دلويون	3	ذوق مسبح	1	القبة	7
قريظم	1	بنو حسن	13	البوشرية	1	داريا	1	أدونيس	1	الزاهرية	3
الروشة	1	المدنية الرياضية	1	الدورة	3	كترمايا	1	حارة صخر	1	التبانة	4
الحمرا	4	محطة صغير	4	سد البوشرية	1	برجا	10	أما والدفة	1	بساتين طرابلس	10
المصيطبة	7	الغبيري	1	السبتية	1	الديبة	1	النوار	1	ميناء طرابلس 1	6
وطى المصيطبة	2	عين الرمانة	4	الدكوانة	4	الباشقية	1	بلونة	3	القلون	1
مار الياس	3	حارة حريك	12	أنطلياس	4	ضهر عين الحور	1	جعيتا	1	البدوي	3
تل الخياط	3	تل الخياط	5	جل الدب	4	الجية	1	غزير	3	مخيم البدوي	2
الظريف	2	برج البراجنة	15	النفاش	6	وادي الزينة	2	كفر حباب	1	قيد التحق	28
المزرعة	2	المرجعية	4	الزلقا	3	مجدلونا	1	الكفور	1	الكورة	11
برج أبو حيدر	1	تحويطة الغدير	3	بياقوت	4	الوردانية	1	عشقت	1	بنذابل	1
الهبطة الفرقا	1	الحازمية	2	الضبية	6	السمقانية	3	كفر بديان	2	ضهر العين	1
الطريق الجديدة	9	الحدث	8	دير عوكر	2	الكنيسة	1	وطى الجوز	1	برسا	1
الحرش	1	كفر شيما	4	المنصورة	6	بعقلين	1	حراجل	1	نحلة	1
راس النبع	2	وادي شحرور السفلى	1	الفانار	3	الجاهلية	3	فاريا	1	قيد التحق	6
الباثورة	1	وادي شحرور العليا	1	عين سعادة	2	بطمة	1	قيد التحق	1	زغرثا	9
الهبطة التحتا	2	بسابا	1	رومية	2	بقعاتا	4	جيبيل	12	زغرثا	1
الزمل	11	بيع	1	المطلب	2	نجبا	3	مستبنا	1	مجدلنا	2
الأشرفية	17	العربانية	1	قرنة شهبان	1	عين وزين	1	عمشيت	1	مزيارة	1
العديلة	1	قيد التحق	1	الربوة	4	الكلونية	1	حصرايل	1	مرياطة	1
قيد التحق	25	زحلة	109	ديك المحدي	2	المزرعة	1	جدايل	1	قيد التحق	4
عكار	80	الميدان	7	مزرعة يشوع	1	كفربرخ	3	نهر ابراهيم	2	البترون	7
حلبا	4	حوش الزراعة	4	زكريت	1	مرستي	1	إهمج	2	البترون	2
شوخ طابا	1	زحلة الراسية	5	بكيفا	2	جباع	1	كفر عبيدا	1	كفر عبيدا	1
منيارة	2	زحلة البريرة	4	عين الريحانة	1	باتر	1	قيد التحق	3	شكا	1
تكريت	2	زحلة المعلقة	1	الذلب	2	الباروك	1	بعليك	129	عبرين	1
عكار العتيقة	4	كرك نوح	14	بيت شباب	1	عاليه	65	بعليك	26	قيد التحق	2
قتير	1	حوش الامراء	4	المعشانة	1	شوفيات العمروسية	1	راس العين	1	صور	38
قلعات	1	تل شيحا	1	قرنة الحمرا	2	حي السلم	8	دورس	3	صور	5
كنيسة	1	مار الياس	5	برمانا	1	خلدة	1	عذوس	1	صور البصن	2
عبودية	1	الفرزل	5	السفيلة (بعيدات)	1	شوفيات الامراء	10	حوش تل صفية	1	صور الرشيدية	2
عمارة	1	النبى ايل	1	المعين	3	دير قوبل	2	نحلة	2	برج الشمالي	8
بينين	8	أبلج	4	عين الصفصاف	1	عرمون	11	مجدلون	2	مجادل	1
محمرة	1	كسارا	3	المروج	5	بشامون	15	سعدي	1	عيتيت	2
نهر الباراد	5	وادي العرايش	5	الخنشارة	1	حومال	1	النبى رشاده	1	وادي جيلو	2
برقايل	2	تعليبا	4	الشوير	4	عاليه	1	راس بعليك السهل	1	بافليه	1
قيعت	9	تعالي	2	صهور الشوير	1	القماطة	1	فاكحة	5	سلعا	4
قرقف	2	قب الياس	3	يتغرين	3	غابون	1	جديدة الفاكحة	2	معركة	1
جديدة القطيع	1	بر الياس	5	شوبا	1	بيصور	2	عين	4	معروب	1
شمش	1	مجدل عجر	12	عبرون	1	مجدلنا	3	النبى عثمان	2	حناوي	1
فنديق	3	الناصرية	1	بسكتنا	1	بيحات (عبيه)	1	زبود	2	نيحا	1
رحبه	4	رياق	6	قيد التحق	4	صوقر	1	قاع بعليك	1	رمادية	1
وادي الجاموس	1	علي النهري	1	بشري	1	بتائر	1	قاع بعيون	1	دير قانون النهر	1
خرية داوود	1	رعيت	1	حصرون	1	المريجات	2	شعت	1	حلوسية	1
كواشرة	1	كفر زيد	3	المنية الضنية	19	قيد التحق	3	يونين	1	طير فلسبه	1
مشتى حمود	1	قيد التحق	12	المنية	3	صيدا	65	عيناتا	1	بدياس	1
شدرى	1	البقاع الغربي	19	سير الضنية	2	صيدا الوسطاني	4	اليومنة	1	برج رخال	1
تليل	1	مشغرة	2	بقاع صفرين	2	صيدا القديمة	22	بنذابل	2	شيدجين	1
عديمون	1	ميدون	1	سفيرة	1	البرامية	1	قصرنا	2	جزين	7
وادي خالد	2	كامد اللوز	3	دير نبوح	2	الهلالية	1	تمنين الموقا	2	جزين	2
أكروم	5	القرعون	1	بخعون	5	حارة صيدا	2	بيت شاما	4	كفر حونة	1
قيد التحق	12	الصوري	2	قيد التحق	4	المية ومية	1	حوش الرافقة	1	عين المير	1
النبطية	52	المرج	1	حاصبيا	13	عين الحلوة	3	تمنين التحتا	2	ليعا	1
نبطية التحتا	4	قيد التحق	9	حاصبيا	6	عبرا	1	كفر دبش	1	قيد التحق	2
كفر رمان	1	بنت جبيل	7	فرديس	2	قرية	2	شمسطار	2	قضاء قيد التحق	48
شوكين	1	بنت جبيل	1	شوكيا	1	بقسطا	1	حوش سنيد	1		
حوش	2	رميش	2	عين قنيا	1	غازية	5	طاريا	6		
كفر تينيت	1	عين الشعب	1	كوكبا	1	قناريت	1	سر عين التحتا	1		
كفور	1	كونين	1	قيد التحق	2	أرزوي	2	سر عين الموقا	3		
عربصايم	3	رشاف	1	الهرمل	7	أنصارية	4	طابيا	1		
عزه	1	قيد التحق	1	الهرمل	3	بابلية	1	خضر	1		
زفتا	2	مرجعون	8	سويدية	2	صرفند	2	النبى شيت	5		
دير الزهراني	5	ديين	1	قيد التحق	2	تقاحتا	1	حور تولا	2		
تول	1	قلبة	1	راشيا	1	السكسية	2	بريتال	8		
دوير	9	كفر كلا	1	قيد التحق	1	التجارية	2	بوداي	1		
جيشيت	2	قيربخا	2			عقرون	1	علاق التل	1		
عدشيت الشقيف	2	تولين	1			كفر حتا	2	شليفا	2		
عيا	1	بايلدا	1			كفر ملكي	3	قيد التحق	21		
أنصار	3	قيد التحق	1			قيد التحق	1				
زوطر الغربية	1										
قصيبة	3										
كفر صير	3										
قيد التحق	6										

المراجع: المعلومات الصادرة عن وزارة الصحة العامة

يمكن الاطلاع على التقرير وكافة التعاميم الرسمية الصادرة على الرابط: <http://drm.pcm.gov.lb>

أو عبر وسائل التواصل الاجتماعي @DRM_Lebanon

توزع الحالات الإيجابية والحالات النشطة

توزع الحالات النشطة

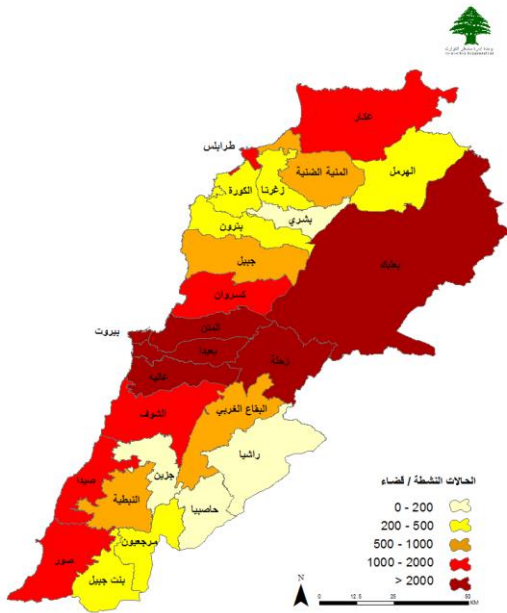

توزع الحالات الإجمالية

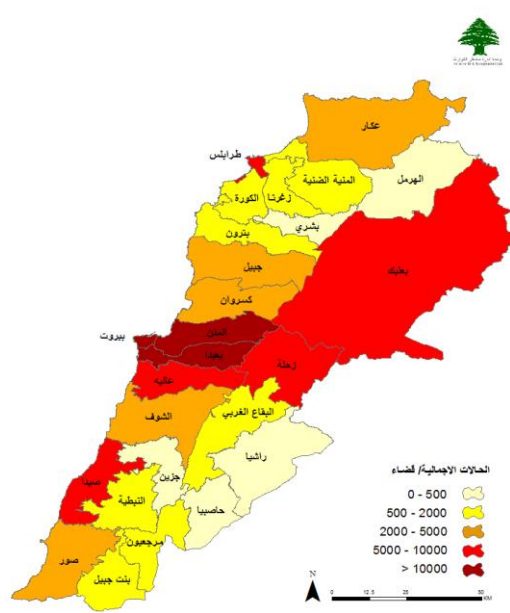

توزع الحالات التراكمية حسب الأفضية

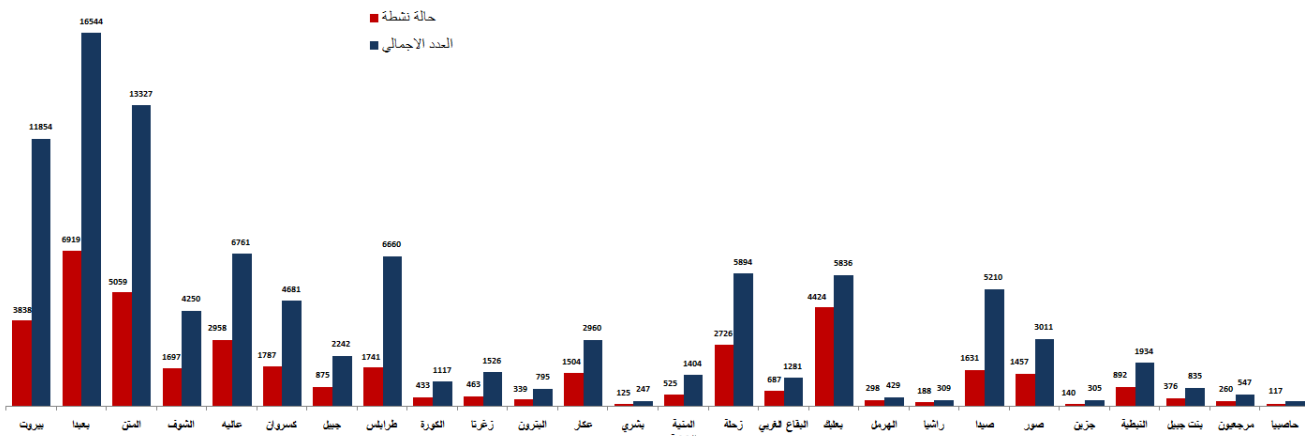

عدد الحالات الإيجابية خلال الـ 14 يوم الماضية حسب الأفضية

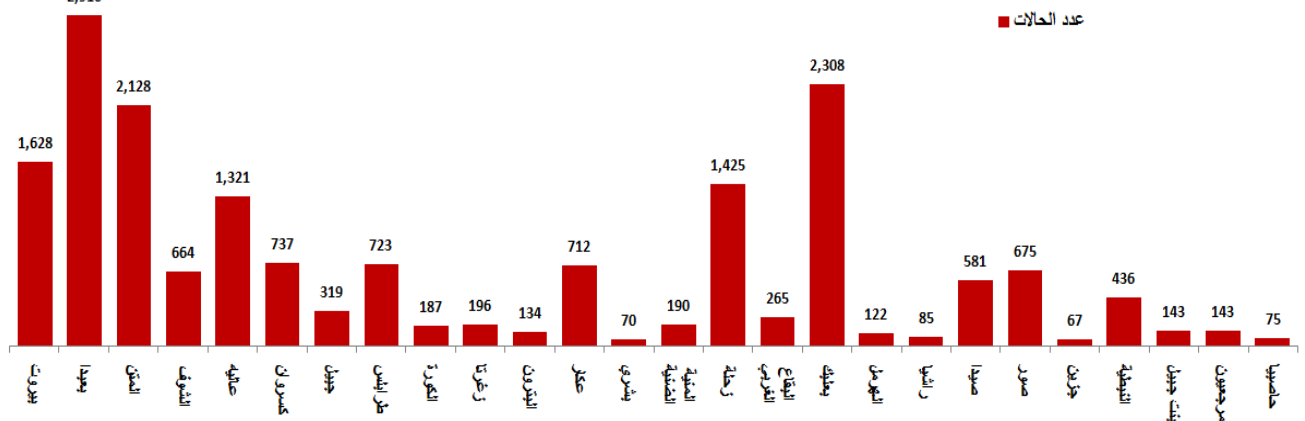

المرجع: المعلومات الصادرة عن وزارة الصحة العامة

يمكن الاطلاع على التقرير وكافة التعاميم الرسمية الصادرة على الرابط: <http://drm.pcm.gov.lb>

أو عبر وسائل التواصل الاجتماعي @DRM_Lebanon

توزع حالات الوفاة

توزع حالات الوفاة حسب المستشفيات ومنطقة السكن

#	المستشفى	السكن (الضياء)	الجنس	العمر (سنة)	وجود امراض مزمنة
1	دار الأمل	الهرمل	انثى	83	نعم
2	سان جورج الحداث	بعيدا	انثى	92	نعم
3	طرابلس الحكومي	طرابلس	ذكر	76	نعم
4	طرابلس الحكومي	بعيدا	ذكر	54	نعم
5	الراسي الحكومي	طرابلس	انثى	80	نعم
6	الراسي الحكومي	طرابلس	ذكر	79	نعم
7	بري الحكومي	صور	ذكر	67	نعم
8	الهر اووي الحكومي	بعليك	ذكر	93	نعم
9	البقاع	زحلة	انثى	72	نعم
10	الهر اووي الحكومي	زحلة	ذكر	41	نعم
11	الهر اووي الحكومي	زحلة	ذكر	74	نعم
12	الهرمل الحكومي	بعليك	ذكر	87	نعم
13	رياق	بعليك	ذكر	78	كلا
14	رياق	زحلة	ذكر	63	نعم
15	رياق	زحلة	انثى	54	نعم
16	دار الأمل	بعليك	ذكر	44	نعم
17	دار الأمل	بعليك	ذكر	58	نعم
18	طرابلس الحكومي	طرابلس	انثى	75	نعم
19	الزهراء	بعيدا	ذكر	58	نعم
20	الحريري الحكومي	بيروت	ذكر	68	نعم
21	البقاع	بعليك	انثى	85	كلا
22	دار الأمل	بعليك	انثى	88	نعم
23	دار الأمل	بعليك	ذكر	76	كلا

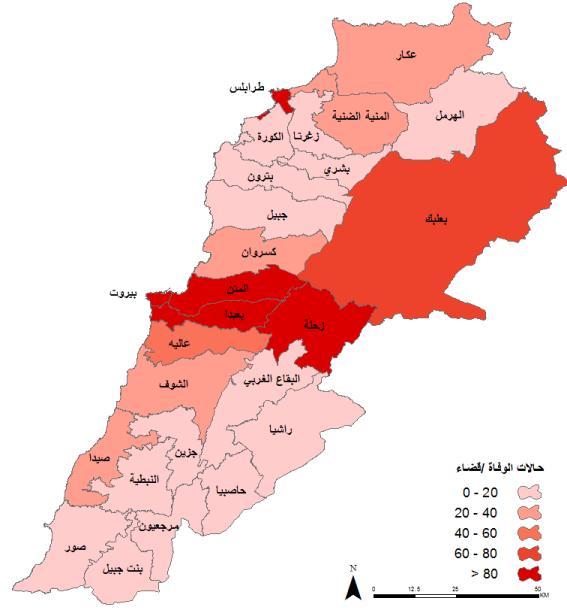

عدد الوفيات حسب الفئة العمرية

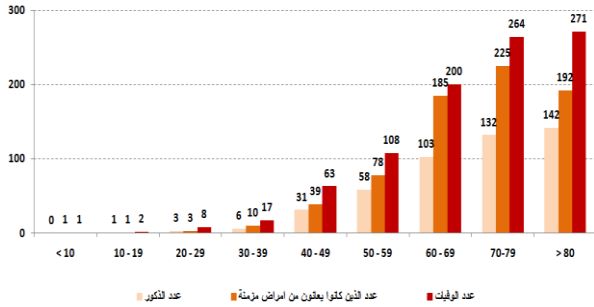

توزع حالات الوفاة التراكمية حسب الأفضية

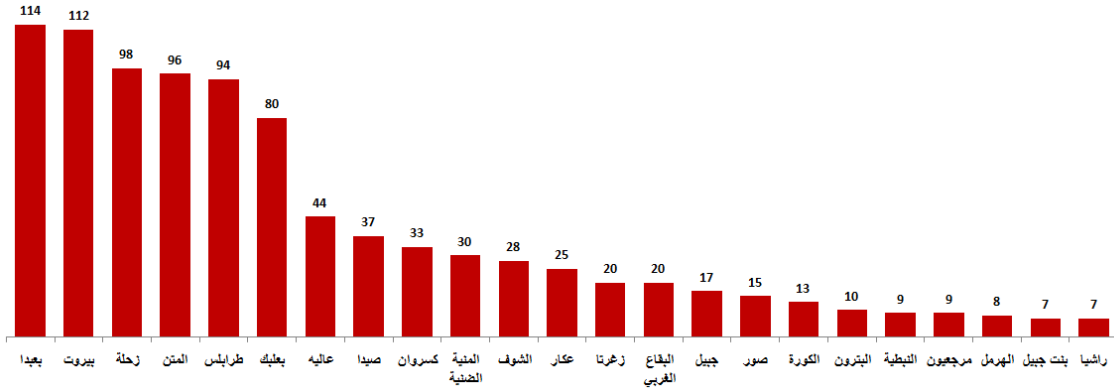

نسبة الوفيات خلال الـ 14 يوم المنصرمة حسب الأفضية

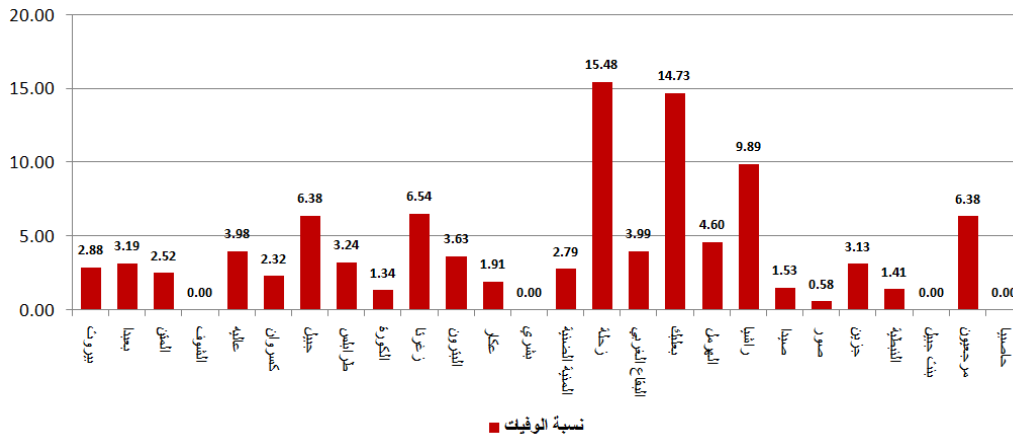

المرجع: المعلومات الصادرة عن وزارة الصحة العامة

يمكن الاطلاع على التقرير وكافة التعاميم الرسمية الصادرة على الرابط: <http://drm.pcm.gov.lb>

أو عبر وسائل التواصل الاجتماعي @DRM_Lebanon

توزع حالات الشفاء

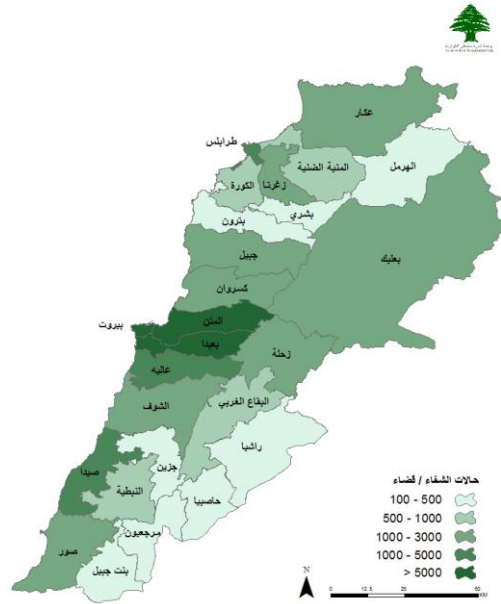

توزع حالات الشفاء التراكمية حسب الأفضية

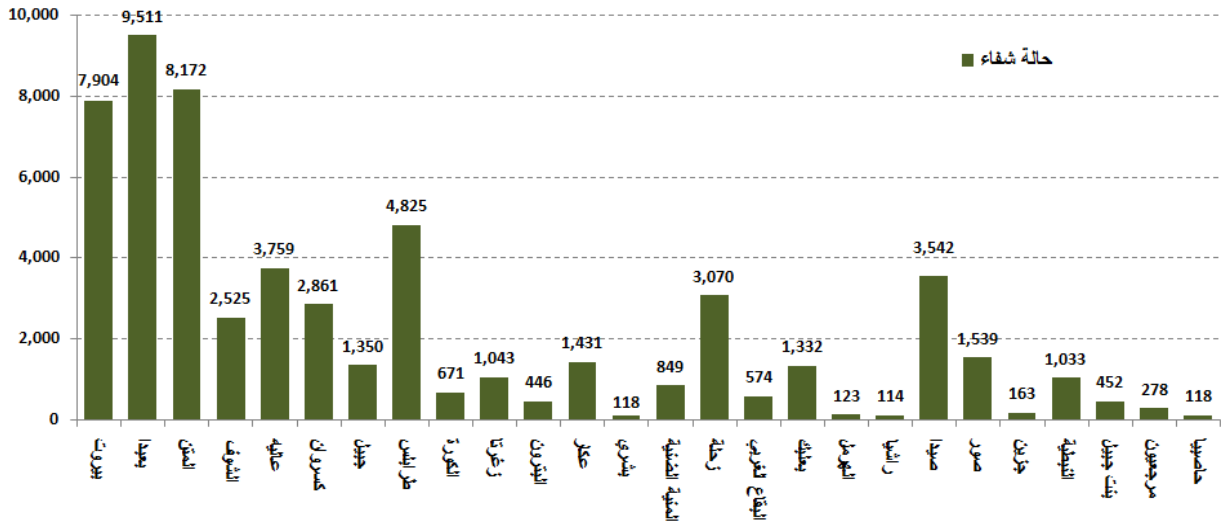

عدد حالات الشفاء خلال الـ 14 يوم المنصرمة حسب الأفضية

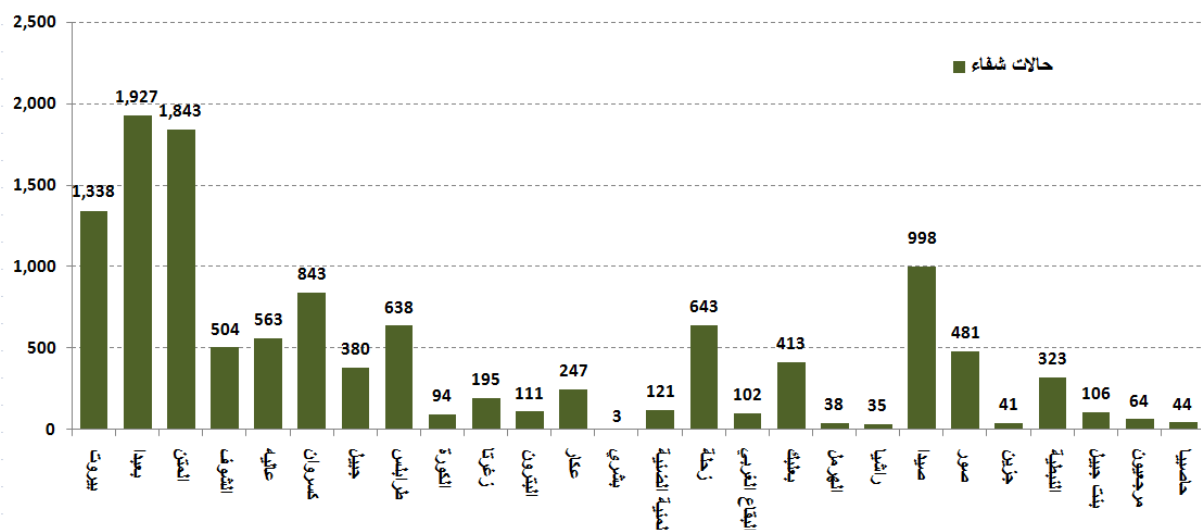

المرجع: المعلومات الصادرة عن وزارة الصحة العامة

يمكن الاطلاع على التقرير وكافة التعاميم الرسمية الصادرة على الرابط: <http://drm.pcm.gov.lb>

أو عبر وسائل التواصل الاجتماعي @DRM_Lebanon

نسبة إشغال مراكز العزل للحالات المصابة بفيروس كورونا

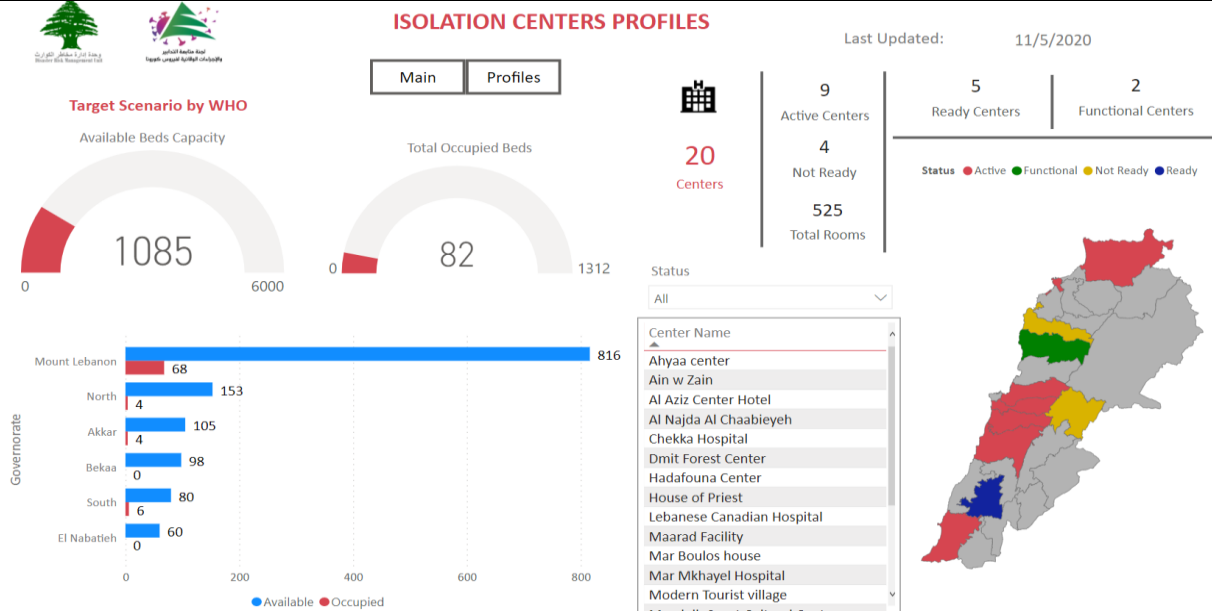

للمزيد من المعلومات حول توزع مراكز العزل ونسبة إشغالها، الدخول على الرابط التالي: <http://bit.ly/DRM-IsolationCentersProfiles>

ملاحظة: تم تجهيز هذه المراكز بالتعاون بين اللجنة الوطنية لمتابعة التدابير والإجراءات الوقائية لمواجهة فيروس كورونا والمحافظين والبلديات، برنامج الأمم المتحدة الإنمائي، منظمة الصحة العالمية، منظمة اليونيسيف، وزارة الصحة العامة، نقابة الممرضات والممرضين في لبنان، نقابة الاختصاصيين في العمل الاجتماعي.

الإجراءات قيد التنفيذ 2020/11/24

وزارة الصحة العامة

- ضمن سياق تنفيذ خطة وزارة الصحة العامة لزيادة عدد أسرة العناية الفائقة في أقسام كورونا في المستشفيات الحكومية في مختلف المناطق اللبنانية، قام وزير الصحة العامة بكشف ميداني على كل من مستشفى حاصبيا الحكومي ومستشفى راشيا الحكومي لمواكبة تجهيزهما بقسمين خاصين بإصابات كورونا المستجد.
- أعلن وزير الصحة العامة أنه بعد مرور تسعة أيام على الإقفال العام لا تزال نسبة الفحوصات الإيجابية مرتفعة وتبلغ 15% غير أن ارتفاع هذا المعدل يعطي نوعاً من الإشارة الجيدة خصوصاً أن التقييم الحقيقي للإقفال يبدأ في الأسبوع الثاني. كما أعلن بأن هدف الوزارة هو خفض نسبة الفحوصات الإيجابية إلى 10% تزامناً مع رفع جاهزية المستشفيات الحكومية والخاصة من خلال زيادة أسرة العناية الفائقة.
- أظهرت الفحوصات التي أجرتها فرق وزارة الصحة العامة في مختلف المناطق اللبنانية خلال الأيام الأخيرة، وجود بؤر وبائية في بعلبك الهرمل و عكار والغبيري وهذا مؤشر إلى أن الوافدين من الخارج أو الذين سافروا في الأونة الأخيرة قد نقلوا العدوى لأفراد أسرهم، لذا من الواجب على هؤلاء التزام الحجر عشرة أيام على الأقل، حتى لو كانت نتيجة فحص PCR سلبية.
- بدأت وزارة الصحة العامة منذ يوم الأحد 2020/11/22 بإجراء فحوصات Rapid Antigen للذين يشكون أعراضاً، وهي فحوصات دقيقة تصدر نتائجها بعد ثلث ساعة وتساعد في تحديد نوع الإصابة إذا ما كانت كورونا أو إنفلونزا. والوزارة في صدد إجراء فحوصات PCR عشوائية خلال هذا الأسبوع لتقييم الواقع الوبائي في المجتمع.
- أعلن وزير الصحة العامة بأن الوزارة مستمرة في تنفيذ خطتها لزيادة عدد أسرة العناية الفائقة في المستشفيات الحكومية في مختلف المناطق اللبنانية، ليبليغ العدد الإجمالي 266 سريراً، وشدد على أهمية تجاوب المستشفيات الخاصة بحيث يتم تجهيز 4 إلى 6 أسرة عناية فائقة في 50 مستشفى.
- أعلن وزير الصحة العامة بأن لبنان سوف يستلم لقاح "بفايزر" خلال شهر شباط 2021 في حال تم اعتماده نهائياً من الجهات العالمية الصحية، حيث ستغطي الكمية 15% من اللبنانيين بالإضافة إلى 20% ستتم تغطيتها عبر منصة كوفاكس العالمية للقاحات.
- أفادت وزارة الصحة العامة عن استكمال فحوصات PCR لرحلات وصلت إلى بيروت وأجريت في المطار بتاريخ 2020/11/21 حيث تم تسجيل خمس (5) حالات إيجابية جديدة توزعت على الرحلات التالية:

عدد الحالات	رقم الرحلة	الشركة	رحلة قادمة من
2020/11/21			
2	266	MEA	اسطنبول
2	325	MEA	اربييل
1	863	PEGASUS	اسطنبول
5			المجموع

يمكن الاطلاع على التقرير وكافة التعاميم الرسمية الصادرة على الرابط: <http://drm.pcm.gov.lb>

أو عبر وسائل التواصل الاجتماعي @DRM_Lebanon

الصليب الأحمر اللبناني

239,571	عدد المستفيدين من حملات متابعة إجراءات الوقاية	55,633 (862 حالة جديدة)	عدد فحوصات PCR التي تم نقلها إلى المختبرات	48	عدد مراكز الإسعاف التي تستجيب	8,825 (59 حالة جديدة)	عدد الحالات التي تم نقلها إلى المستشفيات
166	عدد المتطوعين المدربين على نقل فحوصات PCR	1498	عدد المسعفين المدربين	8,878	عدد المتدربين على إعداد خطط استجابة محلية	108,331 (36 مستفيداً جديداً)	عدد المستفيدين من حلقات التوعية
967	عدد المتطوعين الجامعيين المدربين على إجراءات الوقاية في الشركات	291	عدد المدربين على إقامة حملات توعية	550	عدد متطوعي الصليب الأحمر المدربين على التوعية	8,833	عدد المتدربين على إدارة مراكز الحجر الصحي
4,709 (5 مستفيدين جدد)	عدد المستفيدين من المنصات الإلكترونية	263,139 (201 مجموعة جديدة)	عدد المعدات التي تم توزيعها	1,256,362	عدد الملصقات والمنشورات التي تم توزيعها	914 (13 مرفقاً جديداً)	عدد المرافق التي تم تعقيمها

الأجهزة الأمنية والعسكرية

المهام	الجهة																																										
<ul style="list-style-type: none"> - توزيع مساعدات اجتماعية (400 ألف ليرة لبنانية) ومساعدات غذائية في كافة المناطق اللبنانية عبر مكتب التعاون العسكري المدني CIMIC. - تنبيه وتوجيه المواطنين والسائقين لتطبيق قرارات التعبئة العامة. - تسير دوريات الرابطة والمدولة وإقامة حواجز ظرفية في مختلف المناطق لموازرة قوى الأمن الداخلي في تطبيق قرار الإقفال العام. - موازرة قوى الأمن الداخلي في توعية المواطنين حول الإجراءات والتدابير الوقائية. 	الجيش																																										
<ul style="list-style-type: none"> - تسير دوريات وإقامة حواجز ظرفية في مختلف المناطق وتسطير محاضر ضبط بحق المخالفين لقرارات التعبئة العامة. - تسطير ما مجموعه 28698 محضراً مكتوباً بحق المخالفين من أفراد ومؤسسات لقرار التعبئة العامة منذ بداية الإقفال العام بتاريخ 2020/11/14 لغاية الساعة الخامسة من مساء يوم الثلاثاء 2020/11/24. - توزعت المحاضر التي تم تسطيرها بحق المخالفين لقرارات التعبئة العامة خلال الـ 24 ساعة المنصرمة على النحو التالي: <table border="1" style="width: 100%; border-collapse: collapse;"> <thead> <tr> <th colspan="2" rowspan="2">مجموع المحاضر منذ 2020/3/8</th> <th colspan="2">عدد محاضر الضبط خلال الـ 24 ساعة المنصرمة</th> </tr> <tr> <th>532</th> <th>محاضر خطية بحق السيارات المخالفة لقرار مفرد/مزدوج</th> </tr> </thead> <tbody> <tr> <td>31922</td> <td>بيروت</td> <td>10</td> <td>محاضر خطية بحق مؤسسات مخالفة لقرار التعبئة العامة</td> </tr> <tr> <td>36015</td> <td>جبل لبنان</td> <td>162</td> <td>محاضر خطية بحق أشخاص مخالفين (منع تجول، تباعد اجتماعي...)</td> </tr> <tr> <td>14503</td> <td>البقاع</td> <td>341</td> <td>محاضر خطية بحق الأشخاص المخالفين لقرار وضع كمامة</td> </tr> <tr> <td>11746</td> <td>الشمال</td> <td>1045</td> <td>المجموع</td> </tr> <tr> <td>11917</td> <td>الجنوب</td> <td>الجنوب</td> <td>بيروت</td> </tr> <tr> <td>106103</td> <td>المجموع</td> <td>83</td> <td>97</td> </tr> <tr> <td></td> <td></td> <td></td> <td>110</td> </tr> <tr> <td></td> <td></td> <td></td> <td>366</td> </tr> <tr> <td></td> <td></td> <td></td> <td>389</td> </tr> </tbody> </table>	مجموع المحاضر منذ 2020/3/8		عدد محاضر الضبط خلال الـ 24 ساعة المنصرمة		532	محاضر خطية بحق السيارات المخالفة لقرار مفرد/مزدوج	31922	بيروت	10	محاضر خطية بحق مؤسسات مخالفة لقرار التعبئة العامة	36015	جبل لبنان	162	محاضر خطية بحق أشخاص مخالفين (منع تجول، تباعد اجتماعي...)	14503	البقاع	341	محاضر خطية بحق الأشخاص المخالفين لقرار وضع كمامة	11746	الشمال	1045	المجموع	11917	الجنوب	الجنوب	بيروت	106103	المجموع	83	97				110				366				389	المديرية العامة لقوى الأمن الداخلي
مجموع المحاضر منذ 2020/3/8			عدد محاضر الضبط خلال الـ 24 ساعة المنصرمة																																								
		532	محاضر خطية بحق السيارات المخالفة لقرار مفرد/مزدوج																																								
31922	بيروت	10	محاضر خطية بحق مؤسسات مخالفة لقرار التعبئة العامة																																								
36015	جبل لبنان	162	محاضر خطية بحق أشخاص مخالفين (منع تجول، تباعد اجتماعي...)																																								
14503	البقاع	341	محاضر خطية بحق الأشخاص المخالفين لقرار وضع كمامة																																								
11746	الشمال	1045	المجموع																																								
11917	الجنوب	الجنوب	بيروت																																								
106103	المجموع	83	97																																								
			110																																								
			366																																								
			389																																								
<ul style="list-style-type: none"> - الإفادة عن الحالات الإيجابية الجديدة في مختلف المحافظات والأقضية والحالات في الحجر المنزلي. - الإفادة عن إقفال 7 محلات تجارية ومؤسسات في نطاق محافظة جبل لبنان بسبب مخالفة قرار الإقفال العام. - الإفادة عن وفاة لاجئ فلسطيني في مخيم نهر البارد بسبب فيروس كورونا. - الإفادة عن نسبة الالتزام بتطبيق قرار التعبئة العامة رقم 1432: <table border="1" style="width: 100%; border-collapse: collapse;"> <thead> <tr> <th colspan="5">نسبة الالتزام في المحافظات</th> <th rowspan="2">القرار</th> </tr> <tr> <th>بيروت</th> <th>جبل لبنان</th> <th>البقاع وبعبك والهمل</th> <th>الشمال وعمار</th> <th>الجنوب والنبطية</th> </tr> </thead> <tbody> <tr> <td>غير محدد</td> <td>%88</td> <td>%78</td> <td>%70</td> <td>%82</td> <td>الإقفال</td> </tr> <tr> <td>غير محدد</td> <td>%75</td> <td>%71</td> <td>%57</td> <td>%63</td> <td>المفرد والمزدوج</td> </tr> </tbody> </table>	نسبة الالتزام في المحافظات					القرار	بيروت	جبل لبنان	البقاع وبعبك والهمل	الشمال وعمار	الجنوب والنبطية	غير محدد	%88	%78	%70	%82	الإقفال	غير محدد	%75	%71	%57	%63	المفرد والمزدوج	المديرية العامة للأمن العام																			
نسبة الالتزام في المحافظات					القرار																																						
بيروت	جبل لبنان	البقاع وبعبك والهمل	الشمال وعمار	الجنوب والنبطية																																							
غير محدد	%88	%78	%70	%82	الإقفال																																						
غير محدد	%75	%71	%57	%63	المفرد والمزدوج																																						
<ul style="list-style-type: none"> - تسير دوريات في مختلف المحافظات لمتابعة تنفيذ قرار الإقفال العام حيث قامت المديرية الإقليمية بـ: <ul style="list-style-type: none"> • توجيه إندارات وإقفال المؤسسات والمحلات المخالفة لقرار الإقفال العام. • توجيه إندارات للمؤسسات والمحلات المستثناة من قرار الإقفال بسبب عدد التزامها بالتدابير والإجراءات الوقائية اللازمة. • تفريق التجمعات في الأماكن العامة ومحلات بيع المواد الغذائية. • موازرة قوى الأمن الداخلي في مراقبة تطبيق القرار وتسطير محاضر ضبط بحق المخالفين. - الإفادة عن عدم التزام المحلات والمؤسسات المستثناة من قرار الإقفال العام بالإجراءات والتدابير الوقائية لاسيما وضع الكمامات والحفاظ على المسافة الآمنة بين الزبائن. - الإفادة عن نسبة الالتزام بقرار التعبئة العامة في المحافظات خلال الـ 24 ساعة المنصرمة التي جاءت على النحو التالي: <table border="1" style="width: 100%; border-collapse: collapse;"> <thead> <tr> <th>بيروت</th> <th>الجنوب</th> <th>النبطية</th> <th>الشمال</th> <th>عمار</th> <th>البقاع</th> <th>بعبك والهمل</th> <th>جبل لبنان</th> </tr> </thead> <tbody> <tr> <td>%82</td> <td>%90</td> <td>%95</td> <td>%70</td> <td>%70</td> <td>%71</td> <td>%71</td> <td>%85</td> </tr> </tbody> </table>	بيروت	الجنوب	النبطية	الشمال	عمار	البقاع	بعبك والهمل	جبل لبنان	%82	%90	%95	%70	%70	%71	%71	%85	المديرية العامة لأمن الدولة																										
بيروت	الجنوب	النبطية	الشمال	عمار	البقاع	بعبك والهمل	جبل لبنان																																				
%82	%90	%95	%70	%70	%71	%71	%85																																				

وزارة الأشغال العامة والنقل

مطار رفيق الحريري الدولي (خلال الـ 24 ساعة المنصرمة)

الرحلات القادمة		الرحلات المغادرة	
عدد الرحلات	39	عدد الرحلات	39
عدد الوافدين	2820	عدد المغادرين	3701

يمكن الاطلاع على التقرير وكافة التعاميم الرسمية الصادرة على الرابط: <http://drm.pcm.gov.lb>

أو عبر وسائل التواصل الاجتماعي @DRM_Lebanon

السفن المغادرة			السفن القادمة			المرفأ
الحمولة	الوجهة	العدد	الحمولة	قادمة من	العدد	
			مستوعبات	الإسكندرية	2	بيروت
مستوعبات	مرفأ بيروت	1	حديد	الإسكندرون	1	طرابلس
			بنزين	مرفأ بيروت	1	جبيل
مواد كيميائية	إيطاليا	1				شكا
2			4			المجموع

قرارات / إجراءات عامة

- صدرت توصيات لجنة متابعة التدابير والإجراءات الوقائية لفيروس كورونا وذلك بعد اجتماعها بتاريخ 2020/11/17. ترأس الاجتماع أمين عام المجلس الأعلى للدفاع وحضره مستشارو رئاسة الجمهورية ورئاسة مجلس الوزراء وممثلو وزارات الصحة العامة، الداخلية والبلديات، نقيب الأطباء في بيروت، نقيب أصحاب المستشفيات، نقيب الممرضات والممرضين، الصليب الأحمر اللبناني، وعدد من الأطباء الاختصاصيين. وأبرز ما جاء في التوصيات:

- نقابة المستشفيات الخاصة في لبنان:
 - تزويد اللجنة ببيانات فحوصات الـ PCR التي تمت في مختبراتها ونسبة الحالات الإيجابية اعتباراً من تاريخ 2020/11/1.
 - تزويد اللجنة بلائحة بالأسرة العادية وأسرة العناية الفائقة المخصصة لمرضى الكورونا خلال أسبوعين من تاريخه وذلك عبر البريد الإلكتروني: sawsan.bou-fakherddine@undp.org.
- الجهات الضامنة الرسمية: تحديد نقطة اتصال (خط ساخن) لمتابعة شكاوى المواطنين الذين هم على عاتقها والمتعلقة بعلاج مرضى الكورونا.

- تطبيق قرار وزارة الداخلية والبلديات رقم 1432 بتاريخ 2020/11/12 المتعلق بقرار المجلس الأعلى للدفاع بالإغلاق العام لمواجهة ارتفاع إصابات كورونا اعتباراً من 2020/11/14 لغاية 2020/11/30، والذي حدّد:

- مواقيت الولوج والدخول إلى الشوارع.
- حركة السيارات السياحية (الخصوصية) والعدد المسموح للركاب في آليات النقل العام والخاص والاستثناءات.
- مواقيت فتح وإقفال القطاعات الاقتصادية والتجارية في كافة المناطق اللبنانية المستثناة من قرار الإغلاق.
- القطاعات التي تنقل من دون أية استثناءات والتي تشمل: الحانات والمقاهي والمراقص الليلية، الأندية الرياضية، الملاعب، المسابح الداخلية والخارجية، الكورنيش البحري، الحدائق العامة، المراكز التجارية الكبرى، كازينو لبنان، صالات الفيديو والألعاب الإلكترونية، الأسواق الشعبية، بالإضافة إلى توقف جميع الحفلات العامة والخاصة وكافة الأنشطة الرياضية وكافة المناسبات الاجتماعية والتجمعات على أنواعها والتنسيق مع المراجع الدينية لإقفال دور العبادة وإلغاء المناسبات الدينية.
- آلية متابعة تطبيق مضمون القرار عبر المحافظين بالتنسيق مع القائمقامين والبلديات.
- تكليف المديرية العامة لقوى الأمن الداخلي الإيعاز إلى كافة الوحدات التشدد في تطبيق هذا القرار وقمع المخالفات وخاصة فيما يتعلق بوضع الكمامة وتنظيم محاضر ضبط بحق المخالفين وفق الأصول القانونية والأنظمة المرعية الإجراء.

ملاحظة: يمكن الاطلاع على القرار الكامل على الموقع: <http://drm.pcm.gov.lb>

مخالفات قرارات التعبئة العامة

- مخالفات لقرار الإغلاق العام الصادر عن وزارة الداخلية والبلديات رقم 1432:
 - مخالفات سير المركبات الآلية (مفرد / مزدوج).
 - مخالفات من مؤسسات ومحلات تجارية لم تلتزم بالإقفال.
 - مخالفات من محلات بيع المواد الغذائية وعدم الالتزام بمواقيت الإقفال (الساعة الخامسة مساءً).
 - مخالفات من محلات أكسبرس وبعض المقاهي التي لم تلتزم بالإقفال.
 - مخالفات لقرار منع التجول بين الساعة الخامسة مساءً والخامسة صباحاً.
 - اكتظاظ في محلات بيع المواد الغذائية وعدم احترام المسافة الآمنة بين الزبائن.
 - تجمعات امام ماكينات سحب الأموال ومكاتب تحويل الأموال.
- عدم التزام المخالفين لحالات مؤكدة بإجراءات العزل المنزلي لحين صدور نتائج الفحوصات المخبرية.

عند الشعور بأية عوارض، الاتصال مباشرة على الرقم الساخن لوزارة الصحة العامة: 1214 أو 01/594459



المختبرات التي لم تلتزم بالإجراءات المعتمدة من قبل وزارة الصحة العامة
حول المعلومات المطلوب تسجيلها للحالات المصابة خلال الـ 24 ساعة المنصرمة

المختبرات التي لم تحدد القضاء (خلال الـ 24 ساعة المنصرمة)

عدد الحالات الإيجابية دون تحديد القضاء	المختبرات / المستشفيات
28	مستشفى رفيق الحريري الجامعي
8	مختبر INOVIE الفياضية
5	مركز فحوصات الوافدين في مطار رفيق الحريري الدولي
3	مختبرات جبارة غرة
2	مختبرات الهادي – حارة حريك
1	مختبر مركز المشرق

المختبرات التي لم تحدد مكان السكن (خلال الـ 24 ساعة المنصرمة)

عدد الحالات الإيجابية دون تحديد مكان السكن	المختبرات / المستشفيات
28	مستشفى رفيق الحريري الجامعي
8	مختبر INOVIE الفياضية
7	مستشفى راغب حرب
5	مركز فحوصات الوافدين في مطار رفيق الحريري الدولي
4	مركز الأطباء
4	مستشفى المركز التخصصي في طرابلس
3	مختبر جبارة غرة
2	مختبرات الهادي – حارة حريك
2	مستشفى أبو جودة – جل الديب
2	مستشفى الياس الهراوي - زحلة
1	مستشفى الرسول الأعظم
1	مختبر ADC
1	مستشفى النبطية الحكومي
1	مختبر مركز المشرق

المختبرات التي لم تحدد رقم الهاتف (خلال الـ 24 ساعة المنصرمة)

عدد الحالات الإيجابية دون تحديد رقم الهاتف	المختبرات / المستشفيات
3	مركز فحوصات الوافدين في مطار رفيق الحريري الدولي
2	مختبرات الهادي – حارة حريك

المرجع: المعلومات الصادرة عن وزارة الصحة العامة

اللائحة المحدثة للمختبرات المعتمدة من قبل وزارة الصحة العامة لإجراء فحوصات الـPCR

المختبرات الحكومية المؤهلة لإجراء التشخيص المخبري لفيروس كورونا بطريقة الـPCR-RT

المختبر	الموقع
RHUH	بيروت
مستشفى رفيق الحريري الجامعي	بيروت
مستشفى حلبا الحكومي	حلبا
مستشفى طرابلس الحكومي	طرابلس
مستشفى البترون الحكومي	البترون
مستشفى فتوح كسروان الحكومي (الوار)	كسروان
مستشفى نبيه بزي الحكومي الجامعي	النيطية
مستشفى تبنين الحكومي	تبنين
مستشفى بنت جبيل الحكومي	بنت جبيل
مستشفى بعليك الحكومي	بعليك
مستشفى الرئيس الياض الهراوي الحكومي	زحلة

المختبرات الخاصة المؤهلة لإجراء التشخيص المخبري لفيروس كورونا بطريقة الـPCR-RT

المختبر	الموقع
AUBMC	بيروت
مستشفى الجامعة الأميركية	بيروت
Hôtel Dieu de France	بيروت
مستشفى أوتيل ديو الجامعي	بيروت
Laboratoires Rodolphe Mérieux (Université Saint-Joseph)	بيروت
مختبرات رودولف ميرييو (الجامعة اليسوعية - المتحف)	بيروت
George-Saint UMC Hospital	بيروت
مستشفى القديس جاورجيوس الجامعي	بيروت
General Makassed Hospital	بيروت
مستشفى المقاصد	بيروت
LAU Medical Center - Rizk Hospital	بيروت
مستشفى رزق الجامعي	بيروت
CHU - Geitawi Libanais Hospital	بيروت
مستشفى اللبناني الجعيتاوي الجامعي	بيروت
Hôpital Notre-Dame du Rosaire	بيروت
مستشفى الوردية	بيروت
Doctors' Center	بيروت
مختبر مركز الأطباء	بيروت
Fontana Laboratories	بيروت
مختبر فونتانا (الحمرا)	بيروت
General Security Laboratories	بيروت
مختبر الأمن العام (العدلية)	بيروت
Ghorra-Jabre Laboratories	الأشرفية
مختبرات جبر و غزة	الأشرفية
Saint Marc Medical & Diagnostic Center	فرن الشباك
مختبر السان مارك	فرن الشباك
Laboratoire HML	الغبيري
مختبرات حداد	الغبيري
Laboratoire Moderne (Modern Lab.- Berjaoui)	الغبيري
مختبرات الحديثة	الغبيري
Sahel General Hospital (SGH)	بئر حسن
مستشفى الساحل	بئر حسن
Al Zahraa Hospital	برج البراجنة
مستشفى الزهراء الجامعي	برج البراجنة
مركز النقاء الطبي	حارة حريك
Al Rassoul Al Aazam Hospital	حارة حريك
مستشفى الرسول الأعظم	حارة حريك
Bahman Hospital	حارة حريك
مستشفى بهمن	حارة حريك
National Diagnostic Services Company (NDSC)	المرجبة
مختبر ناشيونال دياغنوستك سيرفس كومباني	المرجبة
Center Diagnostic Medical	الجناح
مختبر الدكتور محمود عثمان - مركز التحاليل الطبية	الجناح
ADC (Center Diagnostic American)	بعيدا
مختبر أميريك دياغنوستك سنتر	بعيدا
Mount Lebanon Hospital	بعيدا
مستشفى جبل لبنان	بعيدا
Hadath - George-Saint Hôpital	بعيدا
مستشفى السان جورج الحدت	بعيدا
Laboratory Al Hadi	بعيدا
مختبر الهادي	بعيدا
INOVIE	الحازمية
مختبر Liban-	الحازمية
Sacré - Coeur Hôpital	المتن
مستشفى قلب يسوع	المتن
Clinigene	المتن
مختبر كلينيجان	المتن
Dr. Samir Serhal Hospital	المتن
مستشفى سرحال	المتن
Life for Trans medical	المتن
مختبر ترانس ميدكال فور ليف	المتن
مختبرات سان ميشال للتحاليل الطبية	المتن
مختبر مركز الشرق الأوسط الصحي ش.م.ل	المتن
Haroun Hospital	الزلقا
مستشفى هارون	الزلقا
Bellevue Medical Center (BMC)	المنصورية
مستشفى بلفو	المنصورية
Haykal Albert Hôpital	الكورة
مستشفى هيكل	الكورة
Centre Hospitalier du Nord (CHN)	زغرتا
مركز الشمال الاستشفائي	زغرتا
Mazloum Hospital	طرابلس
مستشفى المظلوم	طرابلس
Al Mounla Hospital	طرابلس
مستشفى المنلا	طرابلس
Nini Hospital	طرابلس
مستشفى النيني	طرابلس
LMSE	طرابلس
مختبر ميكروبيولوجيا الصحة والبيئة، المعهد العالي للدكتوراه، الجامعة اللبنانية	طرابلس
Secours des Dame-Notre - CHU	جبيل
مستشفى سيدة المعونات الجامعي	جبيل
Boulos & Akiki Lab	جبيل
مختبر عقيقي وبولس	جبيل
Wakim Centre Médical	جونية
مختبر واكيم	جونية
Hospital Wzein Ain	الشوف
مستشفى عين وزين	الشوف

UMC Hospital Hammoud	مستشفى حمود الجامعي	صيدا
Al Karim Medical Laboratory (KML)	مختبر الكريم	صيدا
Hospital Harb Ragheb Sheikh	مستشفى الشيخ راغب حرب	النبطية
SDC (Center Diagnostic Sabbah)	مختبر الصباح	النبطية
Jabal Amel Hospital	مستشفى جبل عامل	صور
Mashrek Diagnostic Center (MDC)	مختبر المشرق	صور
Hospital University Dar Al Amal	مستشفى دار الأمل الجامعي	بعلبك
	مختبرات العناية الطبية	بعلبك
	مختبرات العناية الطبية	اللبوة
Hospital General Khoury	مستشفى خوري	زحلة
MCC (Center Care Medical)	مختبر ميديكال كير سنتر	زحلة

مختبرات المستشفيات العسكرية

Hôpital Central Militaire	المستشفى العسكري المركزي في بيروت	بيروت
---------------------------	-----------------------------------	-------

المختبرات المؤهلة لأخذ عينات "المسحات الأنفية" بطريقة "Drive-Thru"

Medical Diagnostic Treatment Center (MDTC)	مختبر ميديكال دياغنوستك تريمات سنتر (الحمراء)	بيروت
ALS CIC SAL Med-Lab	مختبر ميد لاب الحمراء – الجفینور	بيروت
Itani Medical Laboratories	مختبرات عيتاني	بيروت
ABC Laboratories	مختبر أ ب سي	الأشرفية
Mouawad Medical Laboratory	مختبرات معوض الطبية	الشيخ
Rihan Medical Center	مختبرات الشيخ (د. فؤاد ریحان)	الشيخ
Lab Expert	مختبر إكسپيرت لاب	المنصورية
LAB Life	مختبر لايف لاب	بعلبك
Rayyak Hospital	مستشفى رياق	رياق